Пролетарии всех стран, соединяйтесь!

К борьбе за дело Коммунистической партии будь готов!

# Пионерская ПРАВДА

Орган Центрального и Московского Комитетов ВЛКСМ

№ 77 (3892) ★ Вторник, 27 сентября 1955 г. ★ Цена 10 коп.

## Как ты учишь уроки?

ДОРОГИЕ ТОВАРИЩИ!

Есть у меня сосед по квартире, Федя Мазин. Учится он в 7-м классе «Б» в школе, что недалеко от нашего дома. Во второй смене учится, а мать утром на работу уходит. Другой раз просит меня: «Уж вы присмотрите за Федюшкой, ведь двойки приносит он, беда». Вот я и захожу к Мазиным. И каждый раз вижу одно и то же: сидит Федя, поджав ноги, у стола, а на столе чего только нет—куски хлеба, немытые тарелки, чайник, футбольный мяч... Настоящий ералаш.

— Ты, — говорю, — убрал бы, прежде чем за уроки садиться.

— Ладно, — буркнет он, и никакого внимания...

А ведь двойки-то у него от грязи и беспорядка происходят. У аккуратного и заботливого человека дела всегда хорошо идут.

Домохозяйка М. КОНДРАТЬЕВА.

**ОТ РЕДАКЦИИ.** Мы познакомили с письмом М. Кондратьевой (соседки Феди Мазина) бригадира-наладчика Московского завода малолитражных автомобилей А. Г. Горюнова и фармацевта аптеки № 3 В. Ф. Григорьеву и попросили их ответить Феде. Вот что они написали.

### Мой совет

Хотя лично я с Федей незнаком, но думаю, что это не помешает мне поговорить с ним на страницах газеты.

Порядок на рабочем месте — наш помощник в работе. Зайди к нам, Федя, в моторный цех, посмотри: везде чистота, станки блестят. По чистоте молодёжная бригада, где я работаю, — впереди. У нас станки ещё ни разу не выходили из строя. А всё почему? Потому, что у наших комсомольцев о порядке—первая забота. Как только утром придут, сразу же берутся смазывать станки. Инструменты так разложат, чтобы все под руками были и ни одного лишнего движения не приходилось бы делать. Так мы экономим время. Потому и перевыполняем норму.

А недавно мы устроили комсомольский рейд. Все лишние детали в цехе убрали, собрали все разбросанные ящики. И таким неряхам, как ты, пришлось краснеть: мы их в сатирических листках во всей красе изобразили. Видно, ещё в школе не научились они порядку, так со своими привычками и пришли на производство.

Чтобы с тобой этого не случилось, Федя, мой тебе совет: приучайся к аккуратности в работе сейчас.

Бригадир-наладчик А. ГОРЮНОВ.

### Когда ты сел за уроки...

*Позаботься о правильном освещении. Свет должен падать слева, чтобы тень от твоей руки не затемняла страницы тетради. Не забудь выключить радио: оно мешает сосредоточиться.*

*Чтобы было удобнее читать книгу или списывать с неё задание, поставь наклонную подставку. Сделай её сам из картона.*

*Сиди прямо, не опирайся грудью о край стола, не болтай ногами.*

*Делай уроки самостоятельно. Начинай приготовление уроков с более трудного для тебя предмета. Между занятиями делай перерыв на 5—10 минут. Хорошо в эти минуты сделать небольшую зарядку.*

### Вот что я думаю

Прочитала я письмо о Феде и подумала: что, если б Федю дали мне в помощники? Да я бы тогда не знала минуты покоя, ночи бы не спала... Перемешал бы Федя у меня на столе все порошки, перепутал бы все лекарства. Сами понимаете, что из этого могло бы получиться.

Всякое дело любит точность, а наше — тем более. Недаром говорят: «У него всё, как в аптеке». Конечно, может быть, Федя и не пошёл бы ко мне в помощники, да и фармацевтом он не собирается быть. Но ведь дело не в этом: порядок, организованность в каждом деле нужны. Об этом и Федины двойки говорят.

Фармацевт В. ГРИГОРЬЕВА.

## Пионер должен любить труд и уметь трудиться

★

### На полях колхоза

В этом году мы работали в колхозе имени Сталина. Пришли на ток, а там всё электрифицировано, работают зерносушилки, сортировочные машины, машины для разгрузки зерна.

А какая чудесная машина — комбайн! Мы были на нём и смотрели, как он скашивает огромные массивы и собирает золотистое зерно в свои бункеры.

Колхозники остались довольны нашей работой, но и нам она очень много дала. Мы теперь знаем устройство многих сельскохозяйственных машин.

Клава КОСИНОВА,
ученица 8-го класса.
Казахская ССР, Кустанайская область,
Карабалыкский район,
пос. Комсомолец,
школа им. Горького.

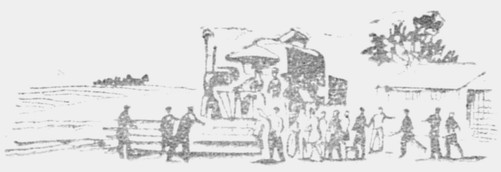

*Триста пятьдесят учеников Малинской школы и сто ребят из Мещеринской школы (Московская область) помогали колхозам «Октябрь» и «Новая жизнь» убирать кукурузу. Она выросла настолько высокой — почти в 4 метра, — что ребята скрылись в ней, как в лесу.*

*НА СНИМКЕ: пионерка Малинской школы Неля Пушкарёва и пионервожатая Галина Пучкова.*

Фото С. МИЛИНКИСА.

★

### За металлоломом

Все мальчики и девочки, пионеры и комсомольцы собрались в воскресенье на школьном дворе, чтобы принять участие в сборе металлолома.

Разошлись по дворам, по соседним улицам. Спустя некоторое время ребята стали возвращаться: кто старую кровать тащит, кто на тачке кусок рельса везёт... Специальная комиссия, которая проводила в школе воскресник, складывала лом в кучу, вела учёт.

Ребята 7-го класса «Г» вышли победителями в соревновании. Они собрали металлолома больше всех— 1920 килограммов. А всего школьники собрали за один день 7746 килограммов.

П. ПОТАПНЁВ,
классный руководитель 7-го класса «Г».
БССР, гор. Гомель,
ж.-д. школа № 27.

# В гостях у болгарских пионеров

**Нынешним летом десять советских школьников по приглашению Димитровского Союза Народной Молодёжи отдыхали в международном пионерском лагере в Болгарии. Вместе с нашими пионерами в лагере были болгарские, польские, чехословацкие, венгерские, албанские, германские, корейские, английские, французские, швейцарские, шведские, норвежские, датские, греческие, австрийские, бельгийские и израильские ребята.**

**На этой странице вы прочтёте о том, как провели лето в этом лагере советские пионеры, чему они научились у своих зарубежных друзей, с кем подружились.**

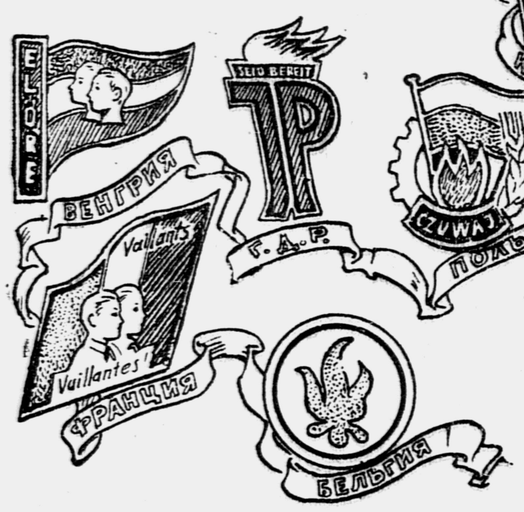


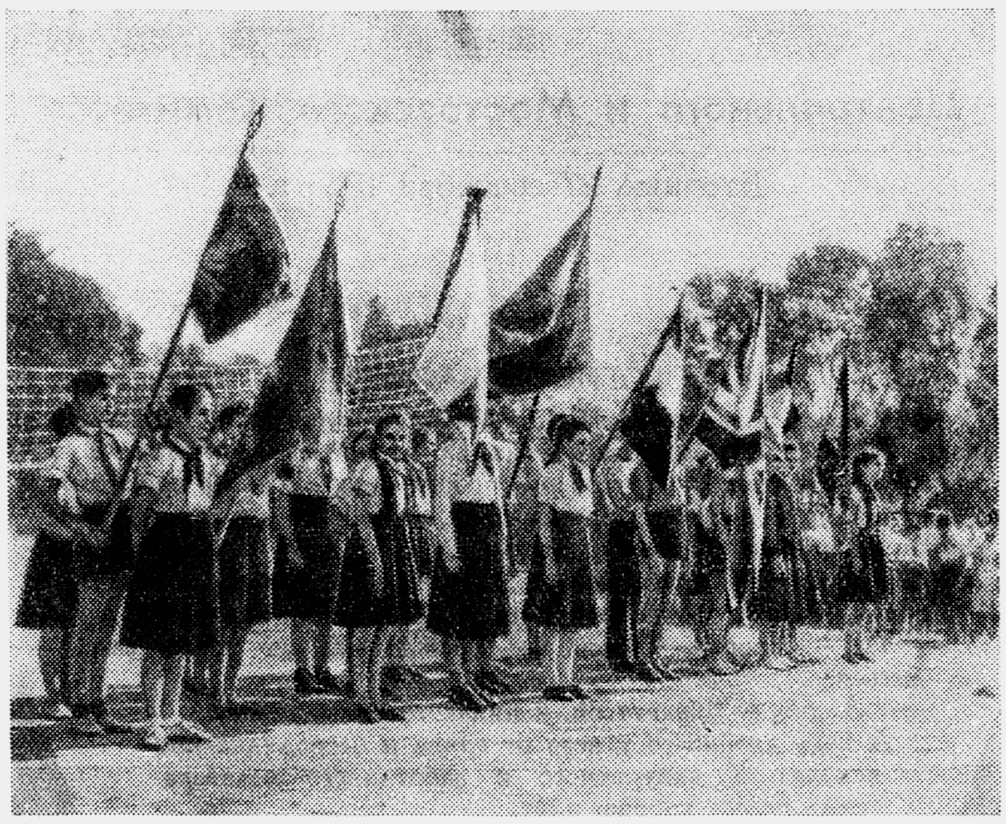

*На лагерной линейке.*

## НА ЗЕМЛЕ НАШИХ ДРУЗЕЙ

Из Софии в город Сталин, вблизи которого был расположен наш пионерский лагерь, мы вылетели 26 июля. Только мы сошли с самолёта, как нас окружили друзья. Я шла рядом с бельгийской девочкой Никель и албанкой Анжелиной. С песнями мы приехали в лагерь.

Лето в лагере провели очень весело и интересно. Особенно запомнился всем ребятам карнавал. Мы долго готовились к нему. Потом узнали, что на карнавал приедет Председатель Совета Министров Народной Республики Болгарии товарищ Вылко Червенков.

Наконец, наступил этот день. С волнением выходим на сцену. В первом ряду сидит Вылко Червенков. После карнавала мы тесной толпой окружили товарища Червенкова. Он стал расспрашивать нас, откуда мы приехали, из каких стран, городов, как отдыхаем. Потом вместе с нами танцевал и пел. Товарищ Вылко Червенков очень хороший и добрый человек.

Мы, советские пионеры, благодарим болгарское правительство за то, что нас пригласили отдыхать в таком чудесном пионерском лагере.

**Нина ЛИХОДОЛЬСКАЯ.**

Белорусская ССР,
Могилёвский детский дом.

## ВСТРЕЧА В ГОРОДЕ СТАЛИНЕ

**Делегация советских пионеров провела в Болгарии целый месяц. Воспоминания об этом времени останутся у нас на всю жизнь. Мы побывали в городах и сёлах этой чудесной страны, любовались её великолепными пейзажами, встречались с рабочими, крестьянами, школьниками. Мы видели, как болгарский народ под руководством своей Коммунистической партии строит новую, счастливую жизнь. И самое замечательное, что мы видели, — это, конечно, люди, гостеприимные болгарские товарищи, горячие патриоты своей земли, труженики, наши братья.**

**Об одной встрече мне хочется рассказать вам, ребята, подробнее. Это была встреча с пионерами города Сталина. Она проходила в Народном театре оперы и балета. Задолго до начала болгарские дети заполнили не только залы и вестибюли театра, но и прилегающую к нему площадь.**

**Юные болгарские друзья пришли встречать советских пионеров с букетами цветов. Почти у каждого в руках была записная книжка, чтобы записать адреса советских пионеров.**

**Московского пионера Толю Сергеева многие уже знали по концерту, который наш лагерь давал на центральной площади в городе Сталине. Поэтому, как только мы подъехали к театру, раздались возгласы: «Толя! Толя приехал!» Толю кольцом окружили болгарские пионеры. Они спрашивали о Москве, о школе, где он учится, о пионерском отряде, многие просили Толю прийти к ним в гости.**

**Наш председатель совета отряда Витя Городнов приветствовал юных болгарских друзей от имени советских пионеров. Зал в течение нескольких минут скандировал: «Дружба!», «Ура!», «Привет советским пионерам!» С ответным словом выступили пионеры города Сталина.**

**Сколько было сказано на этой встрече тёплых слов, сколько было дружеских рукопожатий! Ребята горячо обнимали друг друга, целовались.**

**Наши пионеры ещё раньше разучили болгарскую песню «Пионерската дружба». И здесь в театре вместе с пионерами города Сталина они пели её на болгарском языке. Потом все вместе пели «Гимн демократической молодёжи» и нашу советскую песню «Широка страна моя родная». Концерт начался выступлением участников художественной самодеятельности. Собственно, участниками самодеятельности были все десять советских школьников. Сначала они исполнили песни «Наш край», «У костра» и «Казачата». Потом спели на болгарском языке болгарские народные песни «Эхо» и «Хей, Балканы». Весь театр долго рукоплескал московской пионерке Лиде Кузнецовой, которой пришлось три раза подряд спеть песенку Нюры из кинофильма «Огни на реке». Катя Влащенко и Толя Сергеев исполнили «Русский перепляс», Элгуджа Бурдули — грузинский народный танец, Флора Пирназарова — узбекский. Весь зал долго аплодировал нашим ребятам, болгарские пионеры кричали «бис», «браво», «ура». А наши ребята без устали повторяли в ответ слово «дружба».**

*Нушке Григорова, болгарская десятиклассница, член Димитровского Союза Народной Молодёжи, была вожатой в отряде советских пионеров.*

**А. ЯКОВЛЕВА,**
**руководитель делегации советских пионеров.**

★

### Все учились танцевать

Я занимаюсь в хореографическом кружке при Дворце культуры автозавода имени Сталина и немножко умею танцевать. Я помогла болгарским девочкам Бистре и Эмилии научиться плясать «Русскую» и «Реченьку». Украинская пионерка Мила Мерщий, белоруска Нина Лиходольская и узбечка Флора Пирназарова показали французским, германским и венгерским ребятам свои национальные танцы.

И мы в лагере научились исполнять болгарский национальный танец «Хоро», польский «Тройка», чехословацкий народный, французский шуточный и венгерский танец с шапками.

**Катя ВЛАЩЕНКО.**

Москва, 510-я школа.

### *О чём рассказала Габриэль*

**В лагере у меня была подруга — французская девочка Габриэль. Я не знаю французского, а она русского, зато обе мы понимаем немецкий. На этом языке мы и разговаривали друг с другом. От Габриэли я узнала о работе отважных пионеров организации «Вайян». Эти ребята собирают подписи под Воззванием Всемирного Совета Мира. Габриэль сказала, что французские пионеры во всём берут пример с пионеров Советского Союза. Они очень любят наши книги, особенно книгу Гайдара «Тимур и его команда».**

**Мила МЕРЩИЙ.**

гор. Киев,
112-я средняя украинская школа.

**Михаил ЛЫКАТНИК**

## Пионерската дружба

### ПИОНЕРСКАЯ ДРУЖБА

Эту песню болгарских пионеров на их родном языке дружно пел весь лагерь. Попробуйте и вы, ребята, разучить её. Ноты напечатаны на 4-й странице.

1. В дружба пионерите
крепнат и растат.
Няма да намерите
като пионерите
дружни по света.

**В дружбе пионеры
Крепнут и растут.
Нельзя найти
дружнее пионеров
никого в мире.**

*Припев:*

Дружбо наша, дружбо пионерска,
ти расти, расти без край!
Дружбо наша, дружбо пионерска,
на другаря ти ръка подай! } 2 раза.

**Дружба наша, дружба пионерская,
Ты расти, расти бесконечно!
Дружба наша, дружба пионерская,
Другу руку подай!**

2. Във беда другаря си
ний ще утешим.
Няма да оставим ний
сам в беда другаря си —
ще го подкрепим!

**В беде мы друга
утешим.
Мы не оставим
друга в беде —
будем его поддерживать!**

*Припев.*

## ЛЕТЯТ ПИСЬМА...

**Пришёл к концу месяц чудесного отдыха в международном лагере пионеров на берегу Чёрного моря. На поездах и автобусах, на самолётах и пароходах уехали к себе на родину ребята из Франции, Германии, Советского Союза, Англии, Израиля, Албании... Дети девятнадцати стран мира.**

**Но дружба пионерская продолжается.**

**Ещё не успели приехать к себе домой советские пионеры, а их уже ждали письма зарубежных друзей. Прочтите отрывки из этих писем.**

*Бельгиец Геман (первый слева) и француз Жильберт (в центре) среди советских пионеров.*

«Здравствуй, милая незнакомая подружка из Советского Союза, по имени Катя! — пишет Кате Влащенко Зорка Иванова из Болгарии. — Ты не знаешь и даже не думаешь, кто тебе пишет это письмо. А я читала про тебя и про ваш отряд в нашей любимой газете «Септемврийче» и решила написать тебе письмо. Катенька, давай будем дружить. Жду ответа, как ласточка лета. Зорка».

Французский пионер прислал советской школьнице Лиде Кузнецовой открытку с изображением ежегодного праздника газеты Коммунистической партии Франции «Юманите». На открытке — надпись: «Дорогой Лиде. На память о большом празднике «Юманите». Жан Блюэ».

★

«Вот мы все и разъехались в разные края, — пишет Гюнтер Мёбиус из Германии киевской пионерке Миле Мерщий. — Я очень часто вспоминаю незабываемые дни, проведённые в лагере. Ты много рассказывала о Киеве. Пришли мне фотографии своего родного города, а я тебе — своего. Сердечный привет! Твой друг Гюнтер».

★

«Дорогой Витя, здравствуй! — пишет Вите Городнову Орселана Итшнет из Швейцарии. — Вчера у нас в классе было собрание. Я рассказывала о нашем пионерском лагере Болгарии. Всем понравился мой рассказ... Я очень хочу, чтобы ты получил это письмо. Отвечай скорее, у меня почти нет терпения ждать. Дружба. Орселана».

# Фуражка

Лежат фуражки в магазине,
Хозяев ждут ещё пока.
Той, с пояском, как небо, синим,
Лететь с пилотом в облака.

Фуражка, цвета свежей ветки,
Быть с пограничником должна.
Пойдёт в опасные разведки
Лесными тропами она.

Фуражку тёмную, как море,
Морской наденет капитан.
Им вместе плыть в морском просторе
И через грозный океан.

А рядом — школьная, простая
Фуражка с маленьким значком,
Но и пилот, с земли взлетая,
И капитан в пути морском,

И пограничник на границе,
Строитель, инженер любой
В своём большом труде гордится,
Фуражка школьная, тобой!

Е. ТРУТНЕВА.

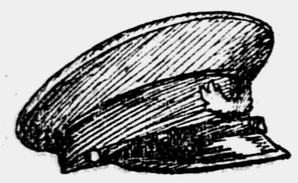

## *Меткие строчки*

Где юннат, там и сад.

Кто день начинает с зарядки, у того все дела в порядке.

Силен не тот, кто слабого бьёт.

Если ты сделал рогатку — не считай, что у тебя умелые руки.

Барабанщик может быть молчаливым — не молчал бы его барабан.

Списать легко, запомнить списанное трудно.

Когда под тобой скрипит парта, знай: она просит починить её.

Подсказки слушать — лопухом вырастут уши.

Не ругай перо, если писать не умеешь.

Шпаргалку поднял — пионерскую честь уронил.

# ДЕЛА РЯДОМ

Иногда видишь такое: стоит школа, большая, красивая, а вокруг — пустырь. Тут бы сад создать, клумбы разбить, спортивную площадку оборудовать. Но, видно, ребятам это и в голову не приходит. Ищут каких-то необыкновенных дел... А дела — рядом. Стоит только присмотреться внимательнее.

Взять нашу школу. Участок у нас невелик, всего с полгектара. А посмотрели бы вы, чего только там нет! Растут яблони, груши, вишни, сливы, виноград, гранаты, лимоны...

Забот у ребят хоть отбавляй. Как, например, летом обеспечить сад водой? Ведь в нашей республике она ценится на вес золота.

Подумали пионеры и решили устроить чарх-палак — специальную водоподъёмную установку на арыке, который протекает недалеко от школы. Долго трудились мальчики и девочки, пока соорудили над арыком деревянные колёса с лопастями и черпаками. Колёса над самой водой вертятся, черпаками воду в желоба наливают, а дальше она сама бежит куда нужно.

Вдоволь напоили сад водой, а там уж и другое дело нашли. Весной это было. Приходит ко мне председатель совета дружины Рихсивай Зиямухамедов и говорит:

— Ребята хотят целину поднимать. Вода теперь есть, и сад можно расширить.

«Целиной» мы бугор называли, что примыкал к школе. Пионеры правильно придумали. Совет дружины всё обсудил и объявил общешкольный субботник. В назначенный день закипела на бугре работа. Пришли сюда все. Бугор сравняли, землю в сторону перетаскали. На вскопанном месте черешню, смородину, вишню посадили, тополями защитили их от ветра.

**Беседа старшего вожатого**

★

А что с землёй делать? Куда её девать? Долго думать над этим не пришлось. Решили сделать горы — целый горный хребет. «Малым Кавказским» назвали его ребята. И вулкан нужен обязательно! А горное озеро? Без него никак нельзя обойтись! Всякий знает: с гор много рек и речек стекает. С наших гор тоже «потекла» река, на ней, как на настоящей, «плотину» построили, — макет гидро-

электростанции поставили. Теперь часто уроки по географии проходят не в классе, а возле «Малого Кавказского». Когда учитель рассказывает о вулканах, внутри нашего вулкана зажигают костёр. И тогда из кратера вырывается дым, огонь, словно начинается извержение настоящего вулкана.

Сад наш стал теперь больше, разросся. Чарх-палак не может уже обеспечить его водой. Опять все думают: откуда воду «привести»? Пошёл как-то преподаватель истории Фахриддинов с шестиклассниками к арыку.

— Есть у меня план,— говорит преподаватель. — Да боюсь, справитесь ли? Арык течёт с возвышенности. Оттуда и воду надо брать. Отводной канал вести — метров триста — прямо к школе. Задача нелёгкая. Но если всей дружиной возьмётесь, пожалуй, справитесь.

Разработали план, всё рассчитали и опять за дело. Сколько радости было, когда убрали перемычку и вода хлынула по новому каналу, потом по желобам на наш участок. Вдоволь стало воды! И себя обеспечили, и на колхозный питомник хватило.

Много и других дел у наших ребят. Третий год работает звено юных шелководов Шарипы Нигматуллаевой. В звене четыре девочки. В прошлом году с 5 килограммов грены они получили 72 килограмма коконов.

Любителей техники привлекает кружок автотракторного дела. Под руководством учителя физики Л. Мухаметжанова десятки ребят научились водить трактор и автомашину. Эркин Абдуллаев, Марат Бой и другие, окончив школу, стали работать в колхозе трактористами и шофёрами.

Ещё об одном хочется упомянуть: о лимонах—новой для Узбекистана культуре. Михаил Сергеевич Малыгин разводит лимоны в колхозе имени Сталина. Ребята с ним давно дружат. Они взяли в колхозном питомнике десяток черенков и посадили их возле школы в траншеях. Летом кусты растут в открытом грунте, чувствуют себя превосходно. В этом году некоторые из них уже дали первые плоды. На зиму юннаты, как всегда, укрывают лимоны в траншеях.

Смотрю на наших пионеров и думаю: хороший они народ, трудолюбивый. А кто с детства привыкает к труду, тот непременно вырастет полезным для Родины человеком.

Т. ЗУХУРОВ.

Узбекская ССР,
Ташкентский
сельский район,
семилетняя школа № 5.

# СОВЕТЫ МАСТЕРА САМОДЕЛКИНА

Здравствуйте, ребята!

Я — Самоделкин. Помните, в «Пионерской правде» я обещал научить вас делать кое-что полезное. Сегодня я расскажу:

**КАК ОЧИСТИТЬ ЧАЙНИК ОТ НАКИПИ**

В новом металлическом чайнике вода закипает быстро. Но проходит некоторое время, и на внутренних стенках чайника образуется толстый слой накипи. Тогда ждёшь не дождёшься, пока закипит вода. Я поступаю так: достаю полстакана технической соляной кислоты и развожу её в двух стаканах воды.

Раствор делаю, конечно, очень осторожно, чтобы кислота не попала на руки и не обожгла их. Поэтому кислоту я наливаю тонкой струйкой в стакан с водой, а не наоборот. Раствор выливаю в чайник и прополаскиваю его. Накипь растворяется. Потом сливаю раствор в стеклянную банку, промываю чайник водой и смотрю, вся ли накипь исчезла. Если нет, снова споласкиваю чайник раствором кислоты.

После этого опять промываю чайник, кипячу в нём воду и выливаю её. Вот и всё.

Я работаю дворником 91-го домохозяйства на Нарвском проспекте в Ленинграде. На углу Нарвского и проспекта имени Газа находится 289-я школа. Я хочу рассказать о поведении некоторых учеников этой школы.

Из школы как-то выбежали мальчики и начали играть в мяч. Случилось так, что мяч попал в проходившую по тротуару женщину. Она рассердилась и сделала ребятам замечание. Им бы извиниться, попросить прощения, да не тут-то было. Усмехнулись, надерзили взрослому человеку, и тем дело кончилось.

Таить нечего, есть мальчики, которые на любое замечание отвечают грубостью. Только уберёшь панель, подметёшь улицу, глядишь — школьники разбрасывают бумажки от мороженого, арбузные корки. Начнёшь совестить, а в ответ — насмешки. Не уважают они мой труд!

Я не стану называть имена озорников и грубиянов. Зачем? Они и сами отлично знают о своих проступках.

Но, конечно, не все ребята такие. Есть очень обходительные, приветливые. У них доброе слово недалеко лежит. Они всегда поздороваются, поговорят со мной, а то и предложат свою помощь: «Тётя Катя, давайте мы подметём панель, снесём мусор». И такое душевное отношение для меня ценнее их помощи. Вот бы все ребята были такими!

Е. СИДОРОВА.

Ленинград.

*ЗАМЕТКИ О ЖИВОТНЫХ*

## Задиристый козлёнок

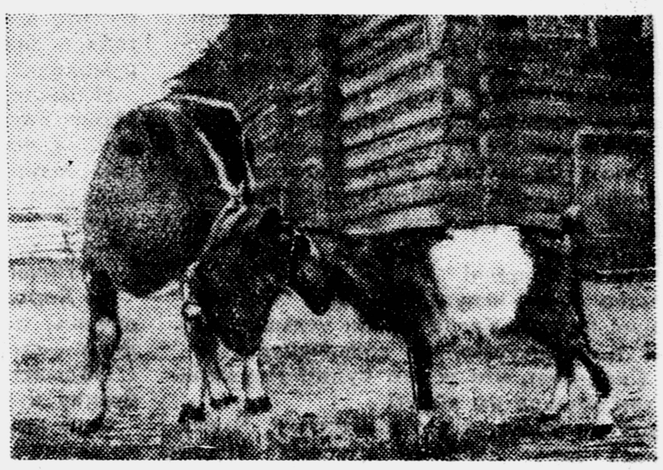

Во время летних каникул я ездил в деревню к своей бабушке. У нас был очень забавный козлёнок. Ему было всего три месяца, но он хотел со всеми помериться своей силой и упрямством. Мне удалось сфотографировать один интересный момент: козлёнок встретил своего соседа — бычка.

Боря КОССОВСКИЙ.

гор. Днепродзержинск, средняя школа № 20.

*«КОЛХОЗНЫЙ ТАБУН».*

Рисунок ленинградского школьника Саши КОКОВКИНА.

**Ференц МОРА**

Рис. А. ЛУРЬЕ.

# Цирюльник Речеп-паши

★

*Венгерская детвора любит поэтичные и увлекательные, полные то веселья, то грусти рассказы Ференца Моры. Один из самых известных и талантливых венгерских писателей, Ференц Мора вырос в деревне в семье бедного скорняка и на всю жизнь сохранил горячую привязанность к простым людям. Писатель-гуманист Мора жил в капиталистической Венгрии (умер он в 1934 году) и мечтал о справедливом общественном строе. Он воспевал героев своего народа, патриотов, отдавших жизнь за свободу и независимость своей родины.*

*Рассказы Моры для детей, написанные ясным и образным языком народных сказок, вошли в сокровищницу венгерской литературы.*

*Рассказ «Цирюльник Речеп-паши», повествующий о тягостных годах турецкого ига в Венгрии, будет опубликован в «Сборнике венгерских рассказов», который готовится к печати в Детгизе.*

★

В те времена, когда это случилось, весь город Кечкемет умещался на маленьком клочке земли, не то, что теперь, когда его улицы вон как далеко вытянулись. В те времена город был так мал, что в нём проживал только один цирюльник.

А ведь в старину цирюльник был большим человеком, куда больше генерала. У генерала одно дело, одна наука — драться! Либо его бьют, либо он бьёт — вот и всё его дело. А цирюльник — мастер на все руки! Он и пиявки, и кровяные банки поставит, и кровь пустит, и побреет, и по звёздам будущее предскажет, дождь вызовет, ветер остановит, целебные снадобья сварит из трав.

Во всех этих делах с мастером Якабом — так звали кечкеметского цирюльника — никто не мог сравниться, а потому не сыскать было на свете человека спесивее его. Он и не брил никого, кроме главного судьи, господ из ратуши, зажиточных цеховых мастеров да богатых лавочников, у которых в кармане всегда звенело серебро для чаевых. А подручному цирюльника доставались сапожники, портные, скорняки и прочий простой люд, который на чай давал пятак. А кто ж приходился на долю ученика цирюльника? Гайдуки, возчики и прочие голодранцы. Вместо того чтоб дать на чай, они трепали мальчишку за уши, а когда были в особо добром расположении духа, щёлкали по макушке: «Расти большой!»

Эх, и горько же было у мальчика на душе! Бритва его брала не хуже, чем у подмастерья, да и у самого хозяина. Но что толку! Даже продавщицы воздушной кукурузы больше уважали учеников сапожника, чем его. Маленький цирюльник частенько ложился спать голодный, зато хозяин и подмастерье набивали брюхо разной снедью так, что еле дышали. Вот и на этот раз мастер Якаб преспокойно завтракал свежей колбасой. И вдруг он услышал весть, которая разнеслась по всему городу:

— Турки пришли!

Мастер Якаб испугался, даже колбасу выронил из рук. Когда же он услыхал, что турок тьма-тьмущая, то воскликнул:

— Свят, свят, что ж это будет? Неужели они век отсюда не уйдут?

Уйдут не уйдут, а вот к мастеру Якабу заявился вдруг какой-то рослый турок и спрашивает:

— Это ты и будешь кечкеметский цирюльник?

— Ваш покорнейший слуга, добрый сударь мой, я тот самый, кого ты ищешь.

— Собирай свои бритвы. Милостивый Речеп-паша счёл твою руку достойной сбрить его бороду.

Мастер Якаб тут же вскочил, побежал вприпрыжку и мигом очутился в шатре Речеп-паши. А у Речеп-паши даже одеяло было из бархата да шёлка, а у чернокожих слуг вся одежда была заткана золотом да серебром. «Ну, Якаб, получишь чаевые, да такие, что сразу барином станешь», — подумал цирюльник.

Тут и вправду слуга поднял мешочек, а в том мешочке — золото, — по звону слышно. И Речеп-паша сказал:

— Эй ты, знаменитый цирюльник, раскрой пошире уши да слушай. Хорошо побреешь — мешочек с золотом твой и покупай на него хоть дом кечкеметской ра-

туши. А уж если поцарапаешь моё белоснежное лицо, так намну тебе бока так, что век не забудешь.

Мастер Якаб задрожал, колени у него друг о дружку стукнулись, и со страху пал ниц перед Речеп-пашой:

— Милостивый паша, пришлю-ка я лучше к тебе своего подручного. Рука у него легче соколиного крыла.

Не прошло и мгновения, как мастер Якаб был уже дома и запел подмастерью сладким голосом:

— Беги, сынок, побрей его милость Речеп-пашу. В жизни не видел я такого знатного господина. На чай он даст столько, сколько тебе и во сне не снилось. Уж так и быть: на этот раз уступлю тебе богатую мзду. Не говори, что я всегда раньше тебя снимаю пенки с молока.

И мастер Якаб проворно залез под кровать, а подмастерье мигом очутился у паши. Только взбил он мыльную пену, как Речеп-паша спрашивает:

— А хозяин сказал тебе моё условие?

— Ничего не сказал, ваша милость.

— Хорошо побреешь — сто золотых получишь, поцарапаешь моё белоснежное лицо — сто палок всыплем.

Подмастерье тут же бросил мыло, бритву и уже в дверях крикнул:

— Я пришлю нашего ученика. Руки у него мягче шёлка, а походка быстрая, точно ветер.

Дома он дёрнул ученика за ухо и грозно сказал:

— Беги, щенок! Побрей турецкого пашу. Пусть и тебе хоть раз в жизни выпадет такое счастье.

Подмастерье забрался под кровать к мастеру Якабу, а мальчик побежал к паше. Не успел он войти, как паша крикнул:

— Эй, паренёк, как дела?

— Как сажа бела, — ответил ученик и начал кисточкой намыливать лицо паши.

— Стой, паренёк! Уговор знаешь?

— Узнаю, коли скажете.

— Хорошо побреешь — золотом одарю, поцарапаешь — берёзовой кашей накормлю.

— Посмотрим, чего вам будет не жалко, — ответил ученик и начал брить пашу.

За время долгих странствий Речеп-паша отрастил такую бородищу, что смотреть было страшно, но ученик так его побрил, что душа радовалась. Да, такого мальчишку пугай не пугай, а руки у него не задрожат.

— Братец ты мой, уж не знаю, какого ты роду-племени, но только ты молодец! — сказал Речеп-паша, шаркнув ногой. — Золото — твоё. А теперь вот что ты мне скажи. Неужто ты не боялся брить меня? Ведь, доложу тебе по чести, коли ты поцарапал бы лицо Речеп-паши, то и свету божьего больше бы не увидел.

— Что вы, дядя, — ответил мальчишка, засмеявшись, — у меня ведь тоже, небось, башка на плечах. И я тоже скажу по чести: поцарапай я ваше лицо, тут же я бы вам и голову снёс, да так, что ничем бы её не приживить.

Речеп-паша весь похолодел со страху. Он помог ученику взвалить мешок с деньгами на спину и тотчас повелел войсковому трубачу трубить сбор:

— Уберёмся-ка подальше отсюда! Тут даже дети — смельчаки, а с таким народом шутки плохи.

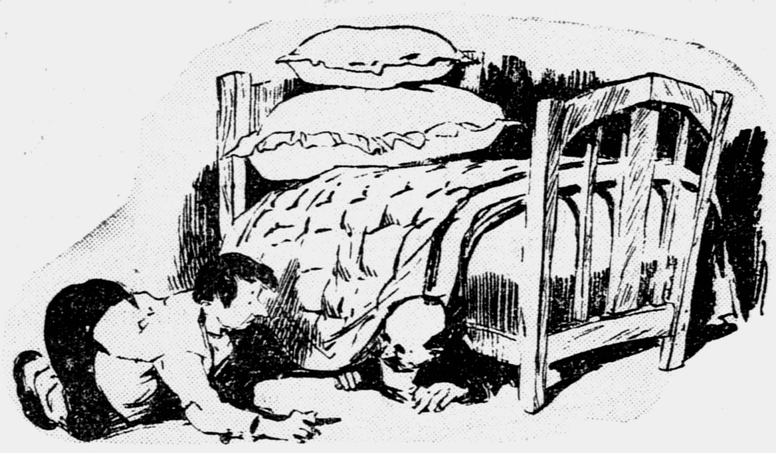

Так вот маленький цирюльник и спас город Кечкемет от турок.

А мастер Якаб и подмастерье только тогда вылезли из-под кровати, когда турок и след простыл. Да уж всё равно: вылезай не вылезай — не поможет, кечкеметцы назначили мальчика старшим цирюльником. Пришлось мастеру Якабу наняться подмастерьем к своему ученику, а подмастерью сделаться учеником. Что им оставалось, сердечным!

Перевела с венгерского
А. КРАСНОВА.

*Отдел ведёт международный мастер В. ПАНОВ*

★

## Успех советских шахматистов

22 сентября закончился международный шахматный турнир в Гетеборге. В нём участвовали шесть советских гроссмейстеров и мастеров и пятнадцать сильнейших иностранных шахматистов. Первый приз завоевал советский гроссмейстер Давид Бронштейн. В число девяти призёров вошли также советские шахматисты Керес, Петросян, Геллер и восемнадцатилетний Спасский, которому за этот успех присвоено звание международного гроссмейстера. Первые девять победителей турнира и советский гроссмейстер Василий Смыслов в будущем году проведут новый турнир, посвящённый памяти гениального русского шахматиста Александра Алёхина. Победитель этого турнира в 1957 году будет оспаривать мировое первенство у чемпиона мира гроссмейстера Михаила Ботвинника.

Разберите короткую красивую партию, выигранную Бронштейном у чемпиона СССР Геллера.

**Бронштейн (белые)** — **Геллер (чёрные)**

1. e4 c5 2. Kf3 Kc6 3. Cb5 g6 4. c3 Cg7 5. d4 Фb6 6. a4! (Жертвуя пешку, белые быстро вводят в игру все свои фигуры) 6. ...cd 7. 0—0 a6 8. C : c6 Ф : c6 (Лучше было 8. ...dc) 9. cd Ф : e4 (Теперь чёрный ферзь попадает под атаку лёгких фигур противника, и это быстро ведёт к проигрышу) 10. Kc3 Фf5 11. Лe1 d5 12. a5 Cd7 13. Фb3 Kf6? (Сразу проигрывает. Относительно лучше было 13. ...Cc6 14. Ke5 Kf6 15. K : c6 bc 16. Фb7 0—0) 14. Лe5! Фd3 15. Л : e7+! Кр : e7 16. K : d5+ K : d5 17. Ф : d3 f6 18. Cd2 Kpf7 19. Фb3 Cc6 20. Ke1 Лhe8 21. Kd3 Лe6 22. Лc1 Cf8? 23. Л : c6! Чёрные сдались.

### ПРИМЕР, ДОСТОЙНЫЙ ПОДРАЖАНИЯ!

Во время летних каникул в Некрасовский детский дом, Усть-Лабинского района, Краснодарского края, приехали команды шахматистов одиннадцати детских домов Кубани. В каждой команде было по четыре мальчика и по одной девочке. Десять дней продолжались соревнования. Победила команда Некрасовского детского дома. Сыграв пятьдесят партий, она набрала 44,5 очка. В команде играли Лёня Тишин, Вася Индюков, Витя Стригунов, Валя Руденко и Маруся Руковичка. Все эти ребята учатся на пятёрки и четвёрки.

Второе и третье места поделили команды Воронцовского и Елизаветинского детских домов. Победители награждены переходящим кубком, вымпелом, шахматными часами, книгами и комплектами игр.

### ИНТЕРЕСНОЕ СОРЕВНОВАНИЕ

1 октября в Москве начинается международный женский шахматный турнир. В нём будут играть шесть сильнейших советских шахматисток и четырнадцать иностранных чемпионок. Победительница турнира в 1956 году будет бороться за личное мировое шахматное первенство среди женщин в матче с чемпионкой мира — москвичкой Елизаветой Быковой.

### ЗАДАЧА

Решите старинную задачу: белые начинают и на десятом ходу дают мат конём, причём ни одна белая пешка не ходит и ни одна чёрная пешка не берётся.

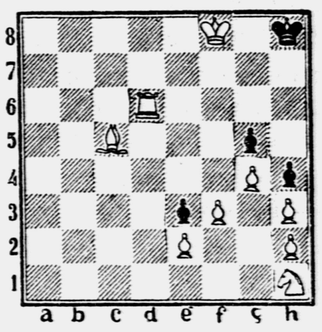

*Решение шахматной задачи, напечатанной в «Пионерской правде» 6 сентября.*

1. Kd3—f4.

## ПИОНЕРСКАТА ДРУЖБА

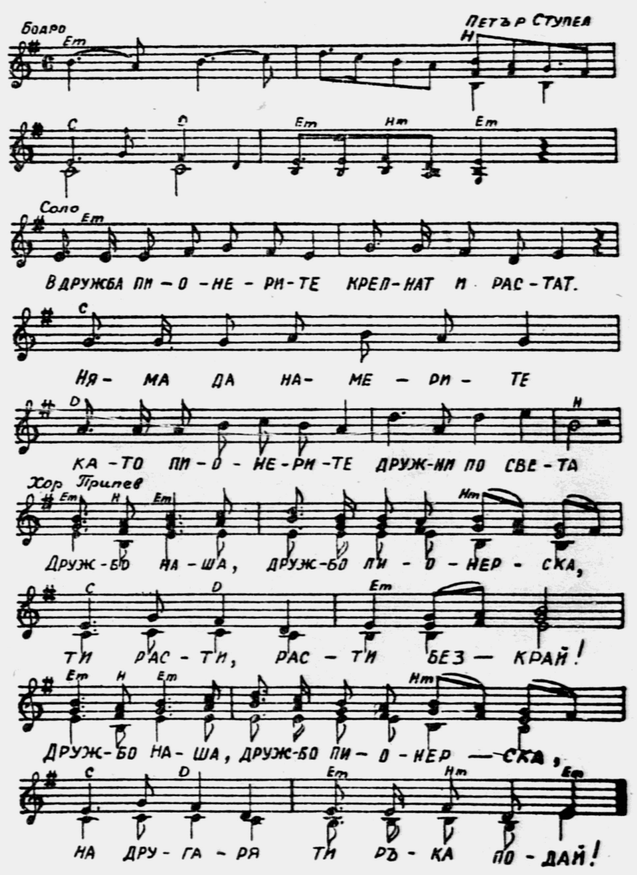


Текст этой песни с переводом на русский язык смотрите на 2-й странице.

НА ДОСУГЕ

## Кроссворд „Грамматика“

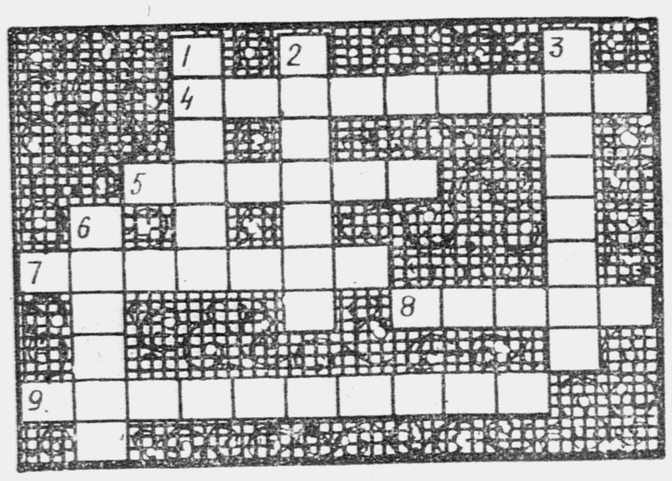

**По вертикали:** 1. Часть слова без окончания. 2. Неизменяемая часть речи. 3 Отдел языкознания, изучающий звуковой строй языка. 6. Часть речи, которая обозначает действие или состояние предмета.

**По горизонтали:** 4. Главный член предложения. 5. Общая часть всех родственных слов. 7. Все буквы, расположенные в принятом порядке. 8. Знак препинания. 9. Второстепенный член предложения.

**Прислал Антон КАРАБАЧ.**

Белорусская ССР,
Гродненская область,
Негневичская средняя школа.

★

### ОТВЕТ

*(Смотри «Пионерскую правду» № 70)*

Горлица, щегол, сорокопут, глухарь, стриж, кулик, дупель, клёст, ласточка, иволга, варакушка, цесарка.

Первыми прислали правильные ответы: **Лидия Бутовская** (Черкасская область, Умань); **Саша Васильев** (Рязань); **Пётр Никулин** (Харьков).

★

АДРЕС РЕДАКЦИИ: Москва, Д-47, ул. «Правды», 24, редакция газеты **«Пионерская правда»**.
ТЕЛЕФОНЫ: для справок — Д 3-33-20 секретариат — Д 3-33-74, отдел пионеров — Д 3-33-26 отдел школ — Д 3-34-77, отдел науки и техники — Д 3-32-59, отдел писем — Д 3-35-12, Д 3-33-23, отдел физкультуры и спорта — Д 3-32-17, отдел литературы и искусства — Д 3-38-12, отдел информации — Д 3-33-27, отдел иллюстрации — Д 3-37-51, отдел местной сети — Д 3-32-17.

**Редактор Т. В. МАТВЕЕВА.**

Б — 03174. Типография «Красное знамя» изд-ва ЦК ВЛКСМ «Молодая гвардия». Москва, Сущёвская, 21. Зак. 2190.